

ITEM #0526011
ITEM #0526051
DEHUMIDIFIER

Idylis® is a registered trademark of LF, LLC. All Rights Reserved.

Español p. 14

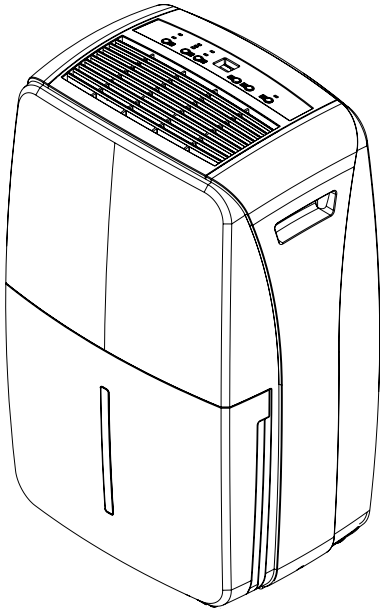

ATTACH YOUR RECEIPT HERE

Serial Number _____ Purchase Date _____



Questions, problems, missing parts? Before returning to your retailer, call our customer service department at 1-800-643-0067, Monday - Thursday, 8 a.m. - 6 p.m., EST, Friday, 8 a.m. - 5 p.m., EST.

TABLE OF CONTENTS

PACKAGE CONTENTS3
 SAFETY INFORMATION.....4
 OPERATING INSTRUCTIONS.....7
 CARE AND MAINTENANCE.....11
 TROUBLESHOOTING.....11
 WARRANTY.....12
 REPLACEMENT PARTS LIST.....13

PACKAGE CONTENTS

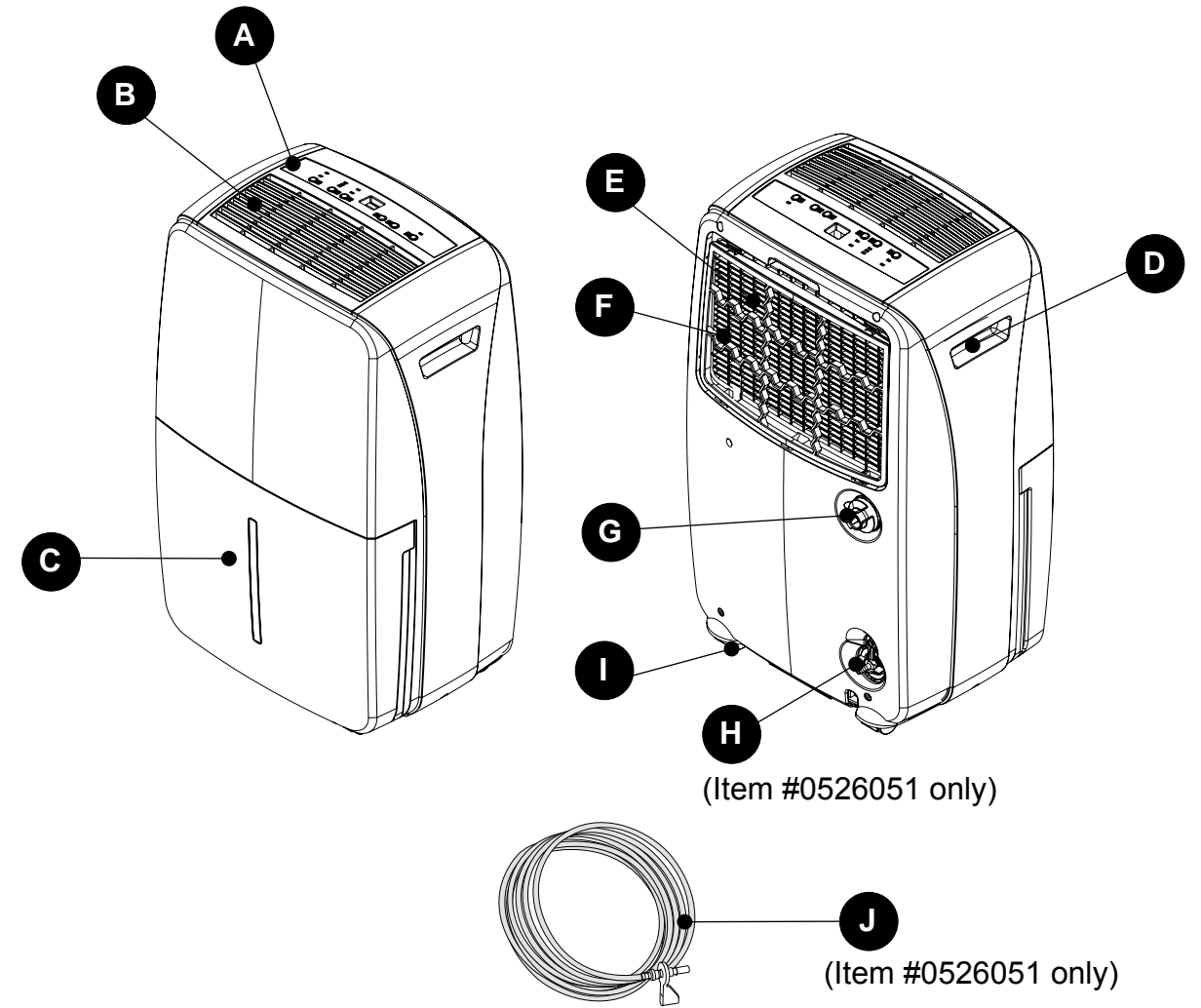

PART	DESCRIPTION	QUANTITY
A	Control Panel	1
B	Air Vent	1
C	Drain Bucket	1
D	Handle	2
E	Air Intake	1
F	Air Filter	1
G	Continuous Drain Outlet	1
H	Drain Connector (Item #0526051 only)	1
I	Castors	4
J	Drain Tube (Item #0526051 only)	1

! SAFETY INFORMATION

Please read and understand this entire manual before attempting to assemble, operate or install the product.

- Check available power supply and resolve any wiring problems BEFORE installation and operation of this unit. All wiring must comply with local and national electrical codes and be installed by a qualified electrician. If you have any questions regarding the following instructions, contact a qualified electrician.
- This appliance draws 7.5 amps and may be used in any properly wired general purpose 15 amp household grounded receptacle.
- For your safety and protection, this unit is grounded through the power cord plug when plugged into a matching wall outlet. If you are not sure whether the wall outlets in your home are properly grounded, consult a qualified electrician.

! DANGER

- Do not leave this unit unattended in a space where people or animals that cannot react to a failed unit are located. A failed unit can cause extreme overheating or death in such an enclosed, unattended space.

! WARNING

- Improper connection of the grounding plug can result in risk of fire, electric shock, and/or injury to persons associated with the appliance. Check with a qualified service representative if in doubt that the appliance is properly grounded.
- DO NOT USE PLUG ADAPTERS OR EXTENSION CORDS WITH THIS UNIT. If it is necessary to use an extension cord with this unit, use an approved “air conditioner” extension cord only.

SAFETY INFORMATION

Before beginning installation of product, make sure all parts are present. Compare parts with package contents list. If any part is missing or damaged, do not attempt to installation the product.

Estimated Assembly Time: 20 minutes

SAFETY INFORMATION

1. DO NOT pull on the power cord to avoid breakage, potential danger, or injury.

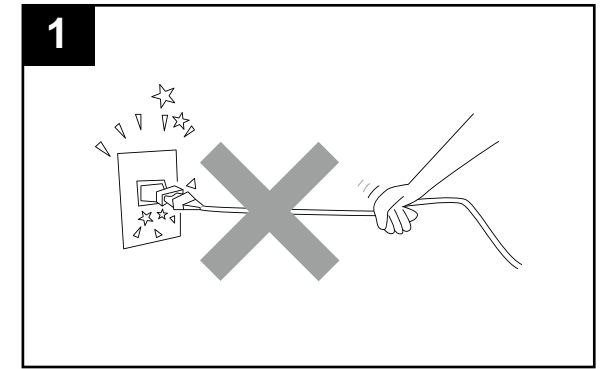

2. DO NOT use insect repellent, spray oil or spray paint around the machine. These products might cause damage to plastic parts or start a fire.

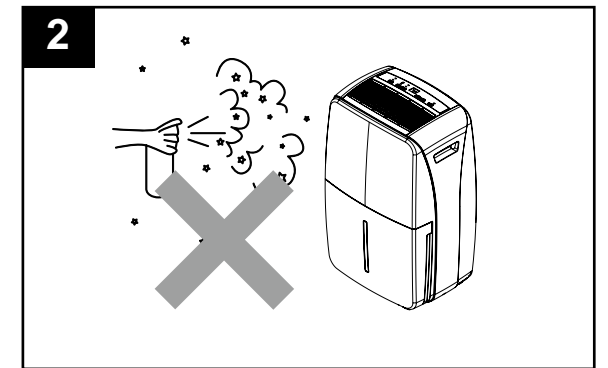

3. DO NOT place the unit on uneven ground to avoid shaking, noise, and water leakage.

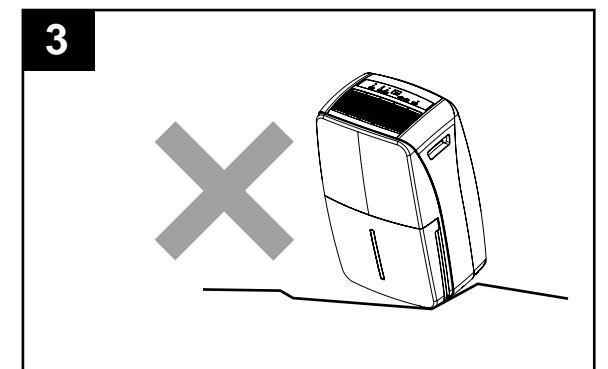

4. Always keep the unit 8 in. or more from the wall to dissipate heat properly.

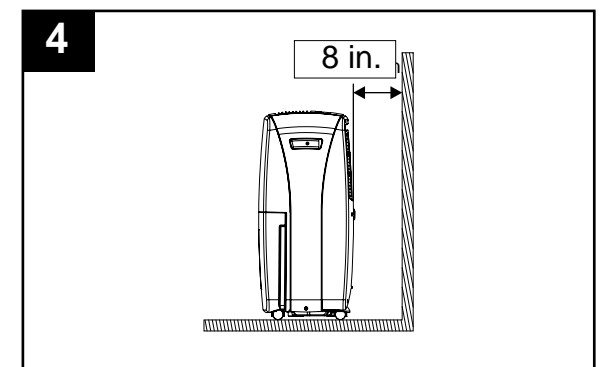

SAFETY INFORMATION

5. DO NOT drop anything into the machine.

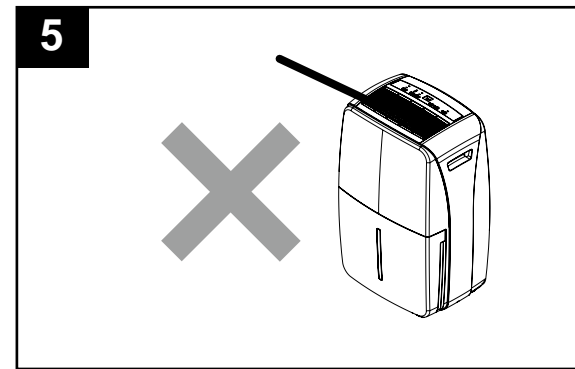

6. Close all windows to allow for the maximum possible efficiency or removal of moisture.

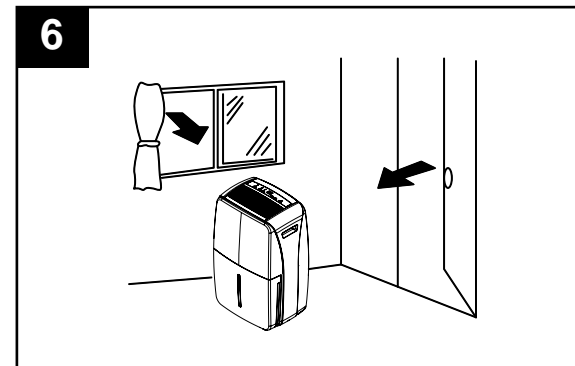

7. Keep the machine away from any type of heat source.

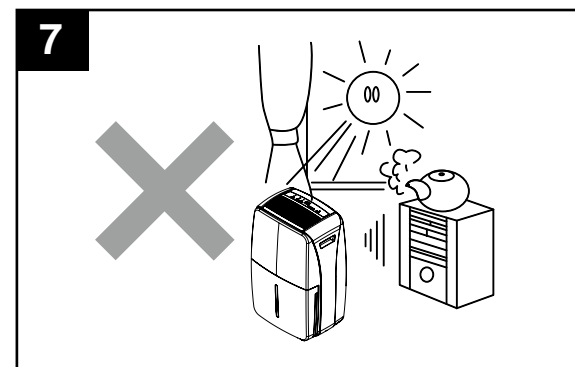

8. When moving or putting in storage, do not place the dehumidifier on its side or upside down and avoid shaking it.

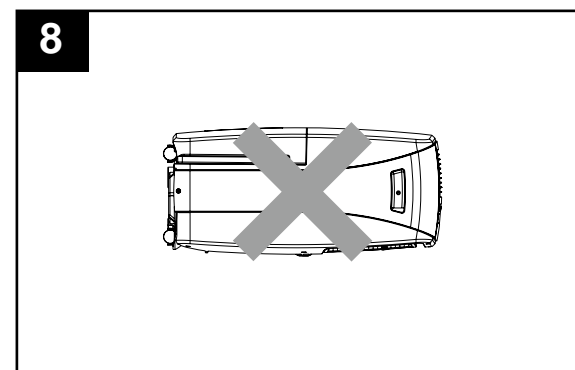

OPERATING INSTRUCTIONS

Features of the Control Panel:

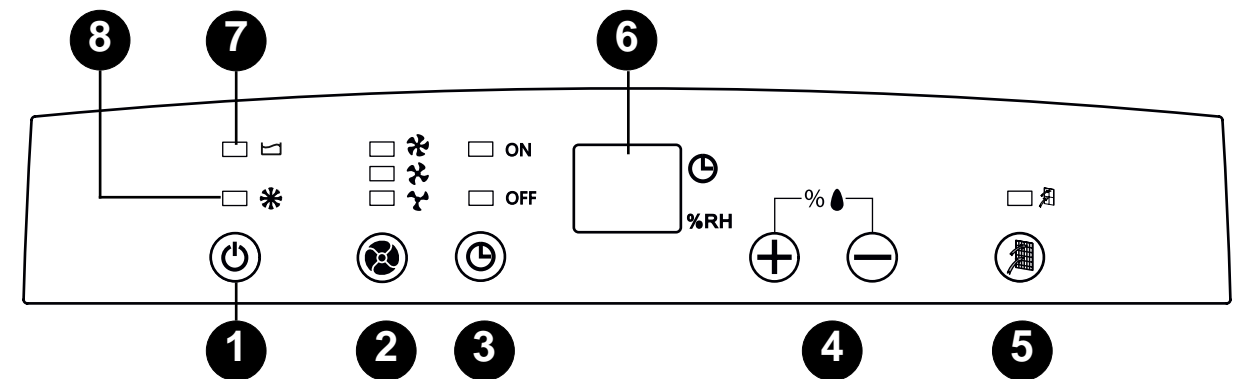

1) POWER Button: On / Off

2) FAN SPEED Button: High / Medium / Low

3) TIMER: Auto turn on / Auto turn off

4) TIMER / HUMIDITY Set

5) Filter Timer

After 250 hours of operation, the indicator light will glow to remind you to clean the filter. Remove the filter and clean it. Press to turn off the light. See "AIR FILTER CLEANING STEPS".

6) DISPLAY

HUMIDITY DISPLAY:

When unit is operating, it displays the current humidity. Press "+" or "-" buttons to select humidity setting. The humidity is adjusted in increments of 5% by each press. Adjustable range is within 30% RH to 90% RH. 10 seconds after setting humidity, the display will change back to the current humidity.

TIMER SET DISPLAY:

When unit is operating, it displays the current humidity. Press the TIMER button to set the machine auto turn off. Press "+" or "-" buttons to select specified amount of time. 10 seconds after displaying the timer, the display will change back to current humidity.

When unit is in stand-by, press the TIMER button to set the machine auto turn on. Press "+" or "-" buttons to select specified amount of time.

7) BUCKET FULL LIGHT: When water tank is full, bucket full light illuminates.

8) DEFROST LIGHT: When temperature is low, unit enters defrost mode and defrost light illuminates.

OPERATING INSTRUCTIONS

START OPERATION

1. Place the product in an upright position on a flat, stable, and heat-resistant surface. Make sure there is nothing flammable or heatsensitive within 39 in. Operating the product in any other position could cause a hazard.
2. Insert the plug into a suitable wall socket. The dehumidifier is suitable for operating on an electricity supply having the same voltage as that shown on its rating label.
3. Make sure the water tank is correctly located. After switching on the machine for the first time, if the "Bucket Full" light illuminates, pull out the water tank and check that the "float" lever is able to move freely, then return the water tank to the correct position (Fig. 1).

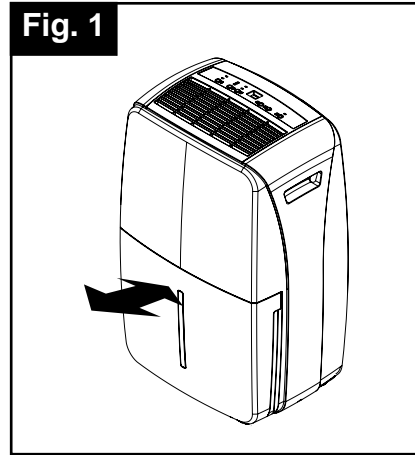

WATER FULL INDICATOR LIGHT (RED)

When the water tank is full and/or incorrectly positioned inside the cabinet, the water full red light turns on and remains on until such time that the tank is emptied and/or correctly re-positioned. This condition will result in the immediate shut down of the dehumidifying system (both compressor and fan motor operations are terminated). This is a safety feature. When the water tank is emptied and/or correctly re-positioned, the dehumidifier will resume operation automatically.

NOTE: It may take several minutes before operating conditions resume.

BUCKET FULL LIGHT

- When the water tank is full the machine will stop and the "Bucket Full" light will illuminate.
- The water tank should be carefully removed from the machine by sliding it outward from the front of the unit and it should be emptied. When the empty tank is replaced properly in the machine, the unit will start up and run normally (Fig. 2).

NOTE: Please use both hands to carefully empty the water tank.

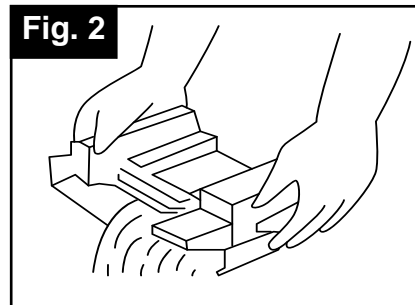

FACTORY DEFAULT SETTING

Each time the unit is disconnected/re-connected and/or in the event of a power failure, the electronic circuit board automatically defaults to the following factory setting:

Humidity Setting: 60% Fan Speed: Low

NOTE: In the event of a power failure, the unit will default to the last program setting that was used when power is restored.

WATER TANK OPERATION

Proper installation of the water tank is crucial in maintaining reliable dehumidifier operation. The water tank holds accumulated condensed water and, by means of a safety switch, controls both the water level and operation of the dehumidification process. When the water tank is full and/or accidentally displaced inside the cabinet, the float switch actuator (inside the tank) breaks contact with the safety switch. This condition results in the immediate shut down of the compressor and fan motor system, preventing moisture from being condensed.

NOTE: Never tamper with or attempt to defeat the water level (safety) float switch system.

OPERATING INSTRUCTIONS

DEFROST

When the machine is operated at low temperatures (less than 64.4°F), the surface of the evaporator may accumulate a layer of frost which would reduce the efficiency of the machine. When this happens the machine will go into periodic defrost mode. The machine will operate in temperatures down to 41°F. The time taken to defrost may vary. If the machine freezes up, it should be turned off at the power supply and re-started. If the room temperature remains below 41°F the machine should be switched off.

DEHUMIDIFYING

DEHUMIDIFYING MODE SELECTION:

- 1) To turn the unit on, press the ON / OFF button.
- 2) Press the humidity button to select a desired RH operating value (30%-90%).

FAN SPEED SELECTION: Select a fan speed on the keypad. The speed you select is identified by the (illuminated) indicator light located directly above the selection mode.

AIR FILTER

This dehumidifier features a removable air filter. This filter is located at the back of the unit (behind the air intake grille) directly above the water tank compartment. A blocked / clogged air filter reduces air intake, impacting negatively on operating efficiency.

After 250 hours of operation, the indicator light will glow to remind you to clean the filter. Remove the filter and clean it. Press to turn off the light. See "AIR FILTER CLEANING STEPS".

IMPORTANT: Never operate the unit without the air filter in place.

AIR FILTER CLEANING STEPS:

- 1) Pull the air filter out gently (Fig.3).
- 2) Clean the filter with a vacuum cleaner or wash it with clean water and dry with a dry cloth.
- 3) Put the clean air filter back in place and continue to operate the dehumidifier.

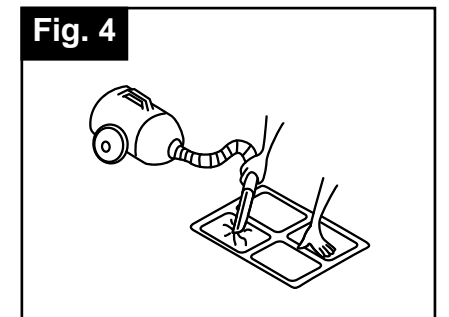
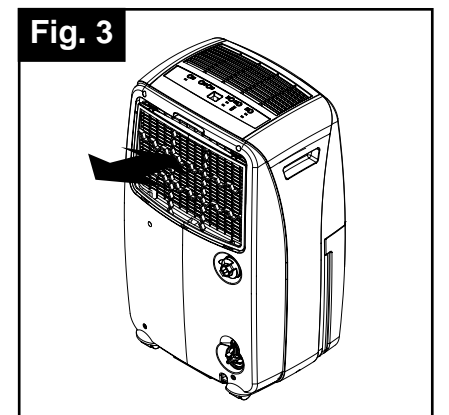

OPERATING INSTRUCTIONS

INSTALLING PVC DRAIN HOSE

When the water tank is full and/or incorrectly positioned inside the cabinet, the water full red light turns on and remains on until such time that the tank is emptied and/or correctly re-positioned. This condition will result in the immediate shut down of the dehumidifying system (both compressor and fan motor operations are terminated). This is a safety feature. When the water tank is emptied and/or correctly re-positioned, the dehumidifier will resume operation automatically.

NOTE: It may take several minutes before operating conditions resume.

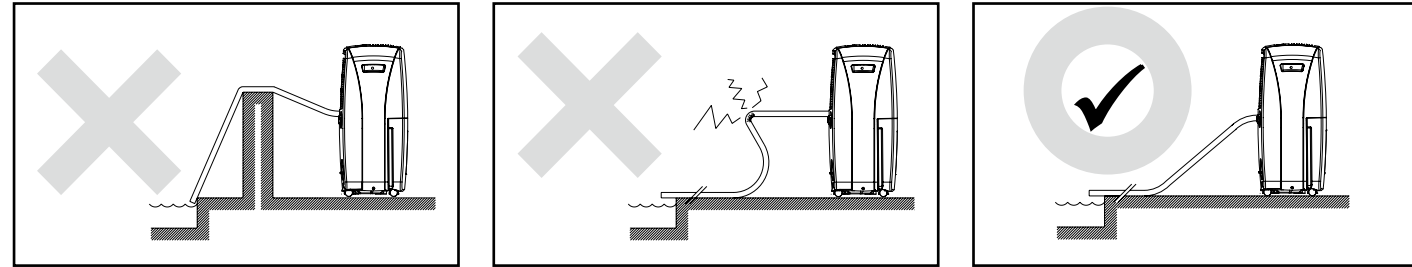

CONTINUOUS DRAIN (garden hose not included)

- To save having to periodically empty the water tank, this unit can be configured for continuous drain. You can use a garden hose to connect to the continuous drain connector.
- Unscrew and remove the drain cover at the rear of the unit (Fig. A).
- Remove the soft rubber stopper and place it in the water tank for safe keeping (Fig. B).
- Ensure the rubber seal ring is properly seated in the end of the hose as shown in Fig. C.
- Connect the garden hose to the drain port (Fig. D).
- Tighten the garden hose in a clockwise direction onto the rear of the unit (Fig. D).
- Place the bucket in its original location (Fig. E).

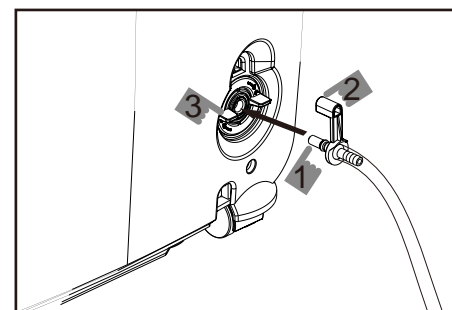
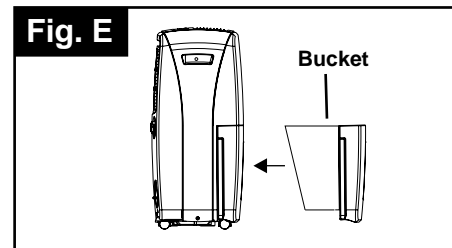
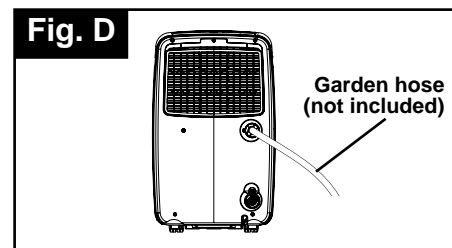
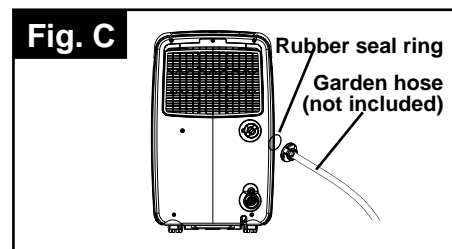
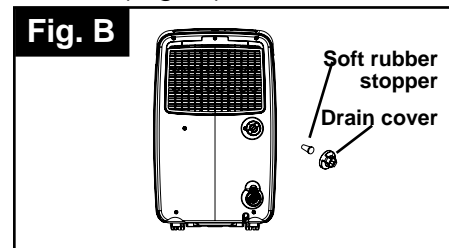
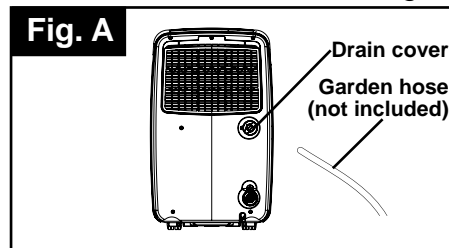

CONTINUOUS DRAIN USING THE PUMP (Item #0526051 only)

The pump system allows water removal of up to 16 ft in height.

Installation:

- Insert the drain hose fitting into the drain pump connector located on the back of the dehumidifier. (Fig. 1)
- Check that the drain hose fitting has snapped into position. (Fig. 2)

Dismantle:

To remove the drain hose, turn the knob clockwise 45 degrees and the hose connector will pop out, while pulling the drain hose fitting away from the drain pump connector. (Fig. 3)

CARE AND MAINTENANCE

CLEANING

CAUTION: Before attempting to clean and/or service this unit, always disconnect the power supply cord from the electrical supply outlet.

- DO NOT use gasoline, benzene, paint thinner, or any other chemicals to clean this unit, as these substances will damage/deform both plastic components and luster finish.
- Never attempt to clean the unit by pouring water directly over any of the surface areas, as this will cause deterioration of electrical components and wiring insulation.
- Use only a mild dish washing detergent, lukewarm water, and a soft cloth to wipe the exterior surface of the unit and dry thoroughly.

STORAGE

When the dehumidifier is not being used for long time periods, please follow these instructions:

- Disconnect the power cord from the power supply.
- Empty the water tank and wipe (dry) thoroughly.
- Clean air filter thoroughly.
- Re-package the unit in the original carton.
- Store the unit upright in a dry location.

TROUBLESHOOTING

Occasionally, you may encounter some problems that are of a minor nature and a service call may not be necessary. Use this troubleshooting guide to identify possible problems you may be experiencing.

PROBLEM	POSSIBLE CAUSE
1) Unit will not operate.	<ul style="list-style-type: none"> Check power cord connection. Check electrical outlet for blown fuse. Check if water tank is full (if yes, empty). Check water tank is properly installed.
2) Dehumidifying capacity (moisture removal) low.	<ul style="list-style-type: none"> Ambient (room) temperature too low (below 41°F). Poor air flow circulation/obstruction of front grille. Air filter is dirty and/or blocked. Relative humidity in surrounding environment very low.
3) Relative humidity setting not reached after long period of operation.	<ul style="list-style-type: none"> Check all doors and windows are closed. Area/room is too large for the capacity of the dehumidifier.

WARRANTY

LIMITED APPLIANCE WARRANTY

This quality product is warranted to be free from manufacturer's defects in material and workmanship, provided that the unit is used under the normal operating conditions intended by the manufacturer. This warranty is available only to the person to whom the unit was originally sold by manufacturer or by an authorized distributor of manufacturer, and is non-transferable.

TERMS OF WARRANTY

Plastic parts, are warranted for thirty (30) days only from purchase date, with no extensions provided.

First 12 Months:

During the first twelve (12) months, any functional parts of this product found to be defective, will be repaired or replaced, at warrantor's option, at no charge to the ORIGINAL purchaser.

To obtain service: Call 1-800-643-0067 or RETURN TO THE STORE WHERE PURCHASE FOR REPLACEMENT.

EXCLUSIONS

Save as herein provided, manufacturer, there are no other warranties, conditions, representations or guarantees, express or implied, made or intended by manufacturer or its authorized distributors and all other warranties, conditions, representations or guarantees, including any warranties, conditions, representations or guarantees under any Sale of Goods Act or like legislation or statute is hereby expressly excluded. Save as herein provided, manufacturer shall not be responsible for any damages to persons or property, including the unit itself, howsoever caused or any consequential damages arising from the malfunction of the unit and by the purchase of the unit, the purchaser does hereby agree to indemnify and hold harmless manufacturer from any claim for damages to persons or property caused by the unit.

As some states do not allow the limitation or exclusion of incidental or consequential damages, or do not allow limitation on implied warranties, the above limitations and exclusions may not apply to you. This warranty gives you specific legal rights, and you may also have other rights that vary from state to state.

GENERAL PROVISIONS

No warranty or insurance herein contained or set out shall apply when damage or repair is caused by any of the following:

- 1) Power failure.
- 2) Damage in transit or when moving the appliance.
- 3) Improper power supply such as low voltage, defective house wiring or inadequate fuses.
- 4) Accident, alteration, abuse or misuse of the appliance such as inadequate air circulation in the room or abnormal operating conditions (extremely high or low room temperature).
- 5) Use for commercial or industrial purposes (ie. If the appliance is not installed in a domestic residence).
- 6) Fire, water damage, theft, war, riot, hostility, acts of God such as hurricanes, floods, etc.
- 7) Service calls resulting in customer education.
- 8) Improper Installation (ie. Building-in of a free standing appliance or using an appliance outdoors that is not approved for outdoor application).

Proof of purchase date will be required for warranty claims; so, please retain bills of sale.

REPLACEMENT PARTS LIST

For replacement parts, call our customer service department at 1-800-643-0067, 8 a.m. - 6 p.m., EST, Monday – Thursday, 8 a.m. - 5 p.m., EST, Friday.

PART	DESCRIPTION	PART # (Item #0526011)	PART # (Item #0526051)
1	DRAIN BUCKET	D5401-870-A-A5	D5401-870-A-C7
2	TURING WHEEL	D7402-100	D7402-100
3	SOFT CAP	D7324-030	D7324-030
4	PLUG	D7306-160-A-A5	D7306-160-A-C7
5	AIR FILTER	D7301-540-A-A5	D7301-540-A-C7
6	INTAKE GRILLE	D4255-210-A-A5	D4255-210-A-C7
7	DRAINAGE PIPE	---	VB015PF5.5-5000

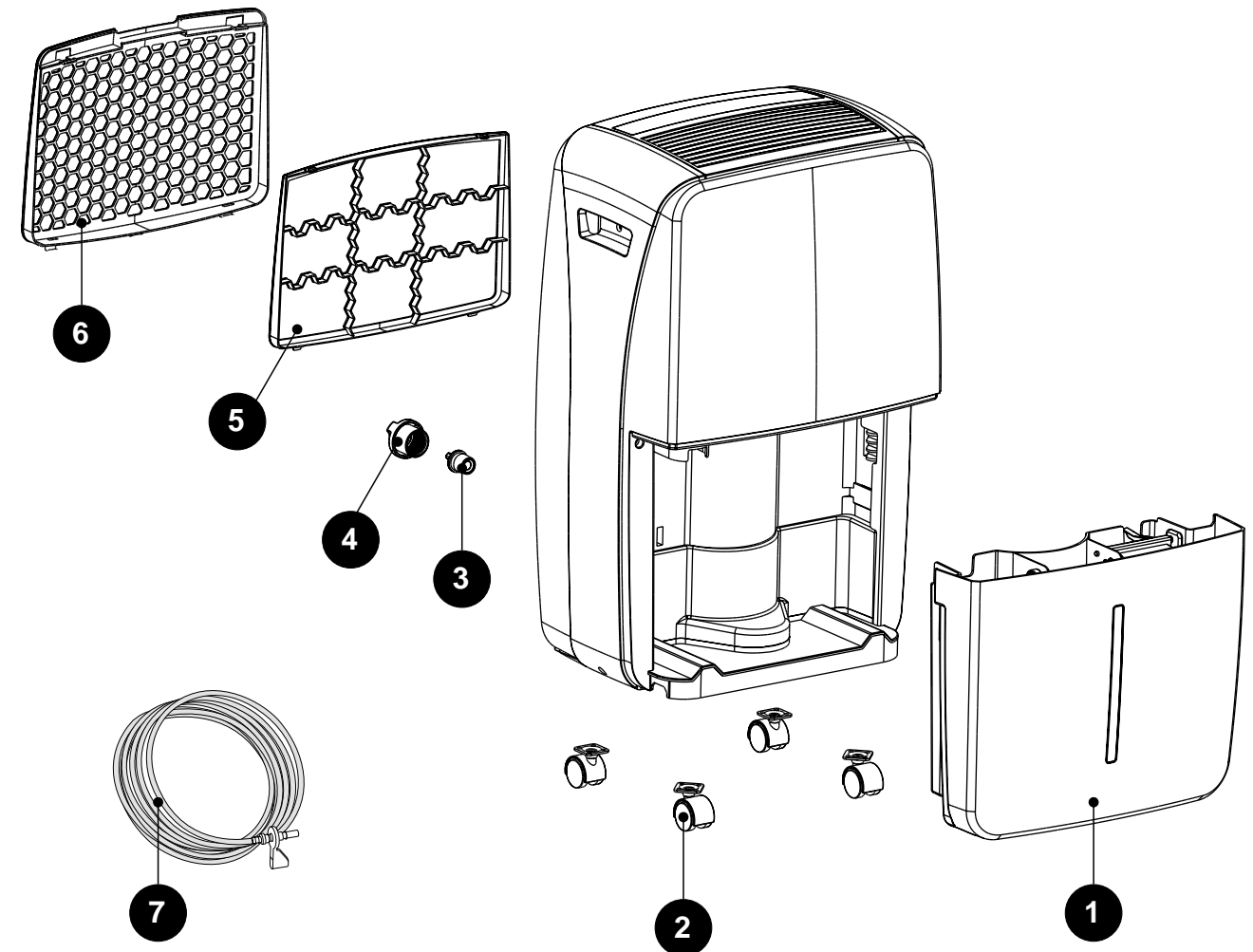

Printed in China
Idylis® is a registered trademark
of LF, LLC. All Rights Reserved.

IDYLIS®

ARTÍCULO #0526011

ARTÍCULO #0526051

DESHUMIDIFICADOR

Idylis® es una marca registrada de LF, LLC.

Todos los derechos reservados.

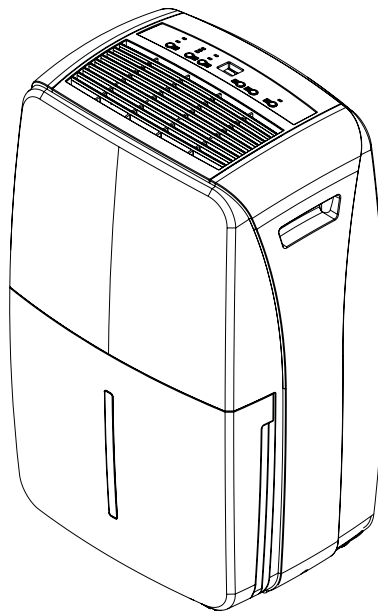

ADJUNTE SU RECIBO AQUÍ

Número de serie _____ Fecha de compra _____



¿Preguntas, problemas, piezas faltantes? Antes de volver a la tienda, llame a nuestro Departamento de Servicio al Cliente al 1-800-643-0067, de lunes a jueves de 8 a.m. a 6 p.m., y los viernes de 8 a.m. a 5 p.m., hora estándar del Este.

Lowes.com

IDYLIS®

ÍNDICE

CONTENIDO DEL PAQUETE	16
INFORMACIÓN DE SEGURIDAD.....	17
INSTRUCCIONES DE FUNCIONAMIENTO	20
CUIDADO Y MANTENIMIENTO.....	24
SOLUCIÓN DE PROBLEMAS	24
GARANTÍA	25
LISTA DE PIEZAS DE REPUESTO	26

CONTENIDO DEL PAQUETE

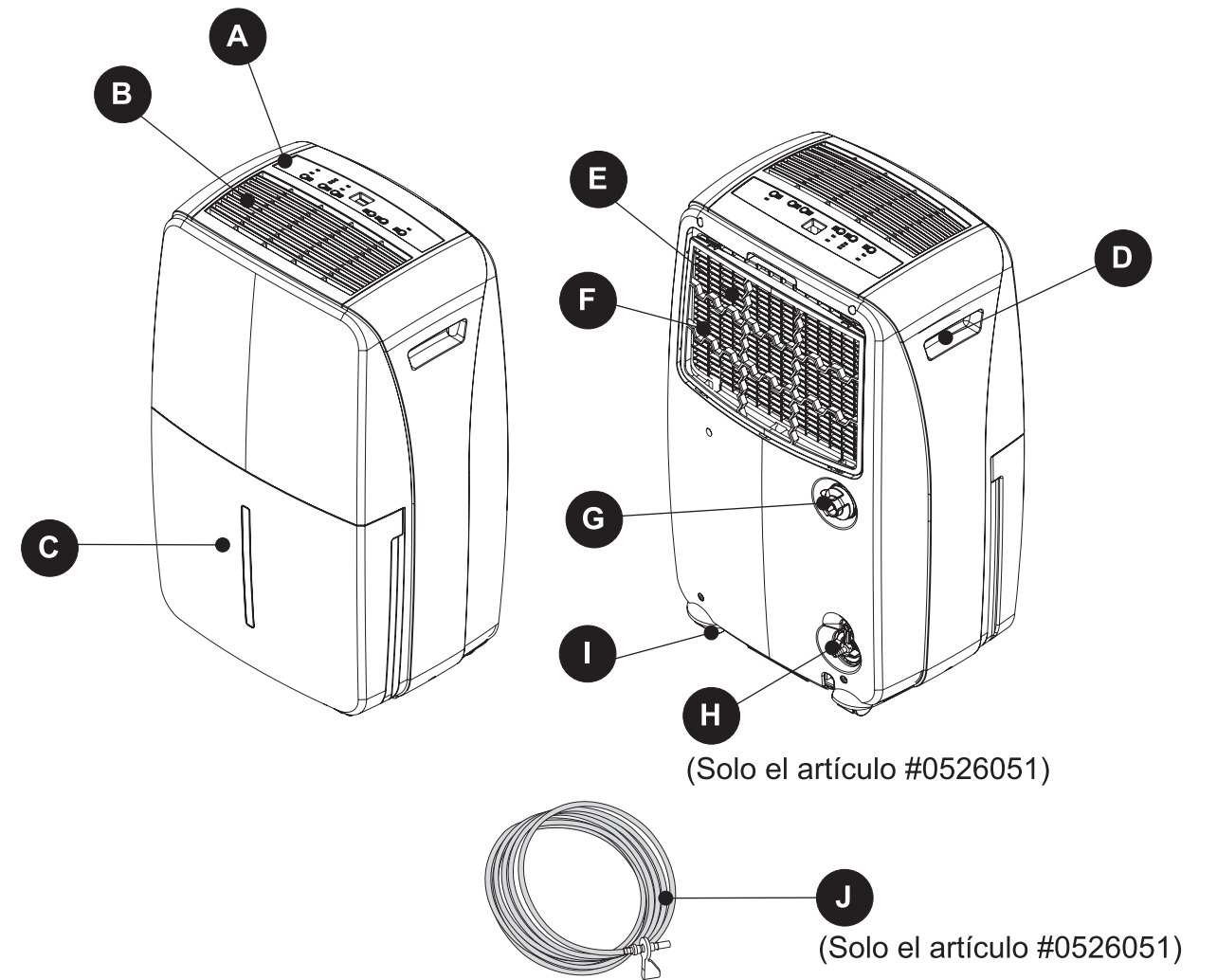

PIEZA	DESCRIPCIÓN	CANTIDAD
A	Panel de control	1
B	Respiradero	1
C	Cubeta de desagüe	1
D	Manija	2
E	Entrada de aire	1
F	Filtro de aire	1
G	Salida de desagüe continuo	1
H	Conector de desagüe (solo el artículo #0526051)	1
I	Ruedas	4
J	Tubo de desagüe (solo el artículo #0526051)	1

! INFORMACIÓN DE SEGURIDAD

Lea y comprenda completamente este manual antes de intentar ensamblar, usar o instalar el producto.

- Revise el suministro de electricidad y resuelva cualquier problema de cableado ANTES de la instalación y operación de esta unidad. Todo el cableado debe cumplir con los códigos nacionales y locales de electricidad y ser instalado por un electricista calificado. Si tiene preguntas relacionadas con las siguientes instrucciones, póngase en contacto con un electricista calificado.
- Este electrodoméstico consume 7,5 amperes y puede utilizarse en cualquier tomacorriente doméstico con puesta a tierra de 15 amperes para uso general conectado apropiadamente.
- Por su seguridad y protección, esta unidad está conectada a tierra a través del enchufe del cable eléctrico en un tomacorriente de pared compatible. Si no está seguro de si los tomacorrientes de pared en su hogar están conectados apropiadamente a tierra, consulte a un electricista calificado.

! PELIGRO

- No deje esta unidad sin supervisión en un espacio donde se encuentran personas o animales que no pueden reaccionar a una unidad con fallas. Una unidad con fallas puede provocar sobrecalentamiento extremo o la muerte en un espacio cerrado y sin supervisión.

! ADVERTENCIA

- La conexión inapropiada del enchufe con puesta a tierra puede causar riesgo de incendio, descarga eléctrica y/o lesión a personas asociados al electrodoméstico. Consulte a un representante de servicio calificado si tiene dudas sobre si el electrodoméstico tiene una puesta a tierra apropiada.
- NO UTILICE ADAPTADORES NI EXTENSIONES ELÉCTRICAS CON ESTA UNIDAD. Si es necesario utilizar una extensión eléctrica con esta unidad, utilice solamente una extensión eléctrica de "aire acondicionado" aprobada.

INFORMACIÓN DE SEGURIDAD

Antes de comenzar a instalar el producto, asegúrese de tener todas las piezas. Compare las piezas con la lista del contenido del paquete. No intente instalar el producto si falta alguna pieza o si estas están dañadas.

Tiempo estimado de ensamblaje: 20 minutos

INFORMACIÓN DE SEGURIDAD

1. NO jale del cable eléctrico para evitar roturas, peligros potenciales o lesiones.

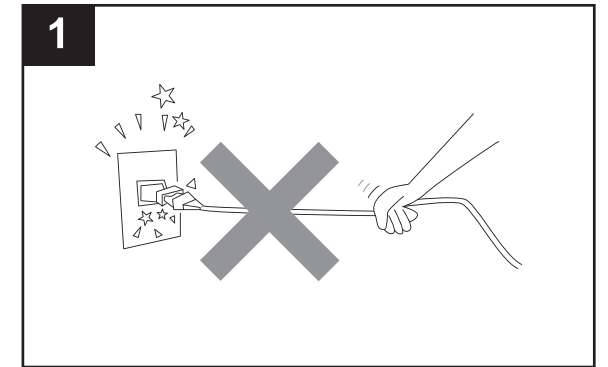

2. NO utilice repelente para insectos, aceite en aerosol o pintura en aerosol alrededor de la máquina. Estos productos podrían dañar las piezas plásticas o iniciar un incendio.

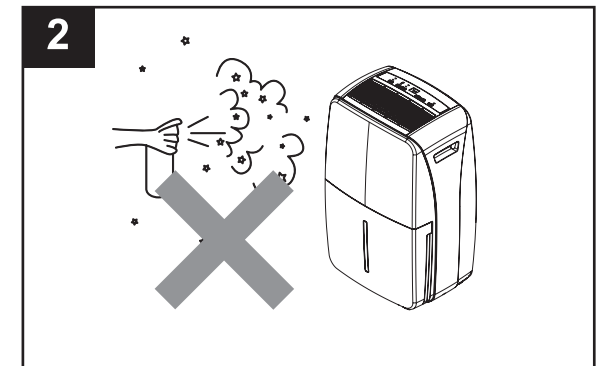

3. NO coloque la unidad sobre suelo disperejo para evitar que se agite, el ruido y las fugas de agua.

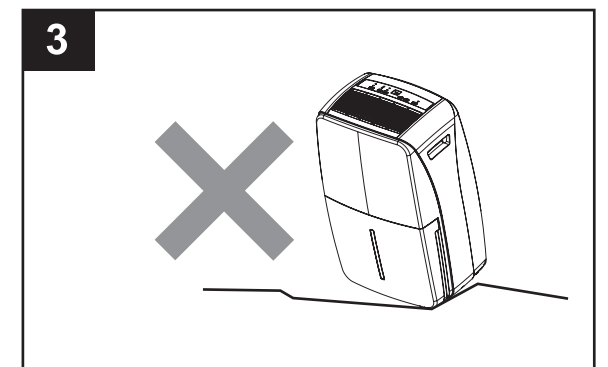

4. Siempre mantenga la unidad a 20 cm o más de la pared, para que el calor se disipe apropiadamente.

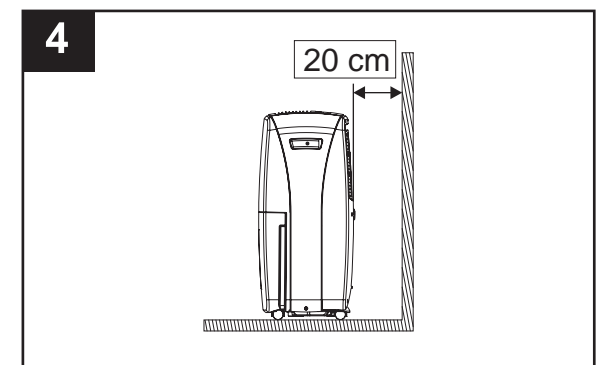

INFORMACIÓN DE SEGURIDAD

5. NO deje caer nada en la máquina.

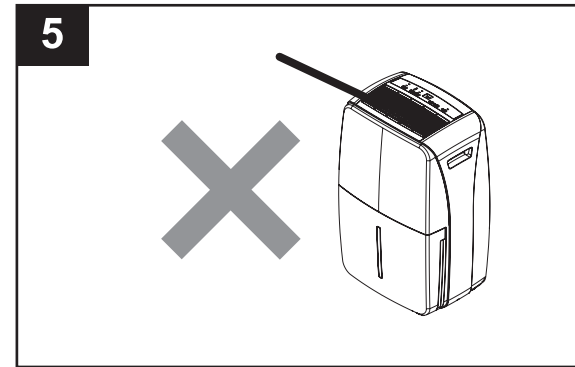

6. Cierre todas las ventanas para obtener la mayor eficacia o eliminación de humedad posible.

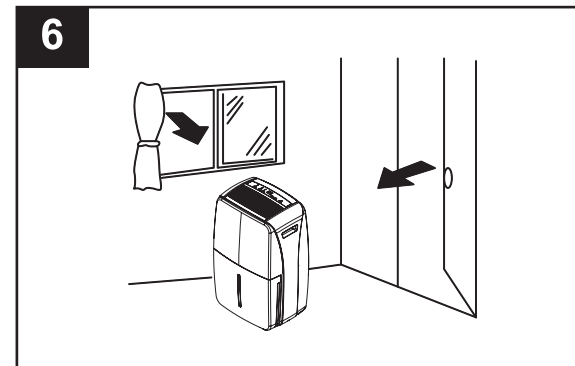

7. Mantenga la máquina alejada de fuentes de calor de cualquier tipo.

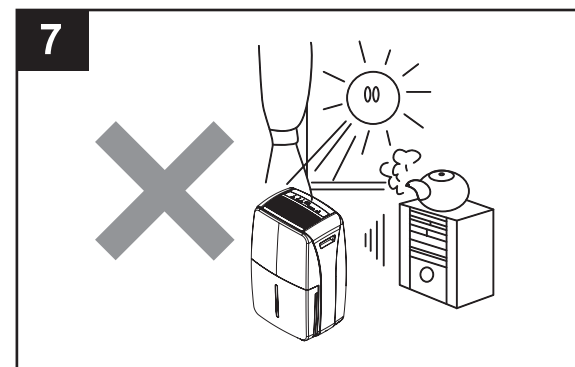

8. Cuando lo mueva o almacene, no coloque el deshumidificador de lado o de manera invertida y evite agitarlo.

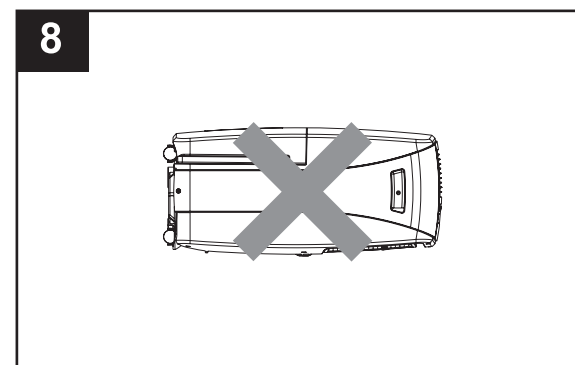

INSTRUCCIONES DE FUNCIONAMIENTO

Características del Panel de control:

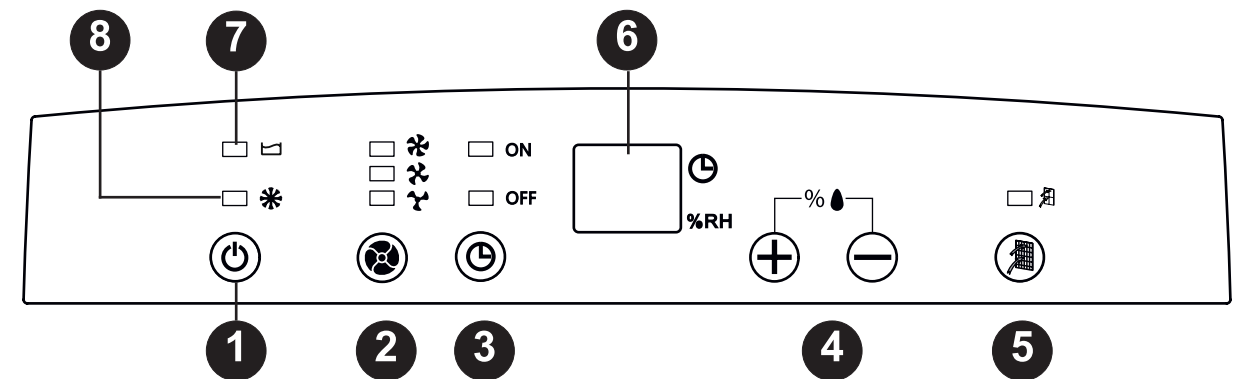

1) Botón de ENCENDIDO: Encendido / Apagado

2) Botón de VELOCIDAD DEL VENTILADOR: Alta / Media / Baja

3) TEMPORIZADOR: Encendido / Apagado automáticos

4) Configuración de TEMPORIZADOR / HUMEDAD

5) Temporizador del filtro

Después de 250 horas de funcionamiento, la luz indicadora se encenderá para recordarle que debe limpiar el filtro. Retire el filtro y límpielo. Presione para apagar la luz. Consulte "PASOS PARA LA LIMPIEZA DEL FILTRO DE AIRE".

6) PANTALLA
PANTALLA DE HUMEDAD:

Cuando la unidad está en funcionamiento, se muestra la humedad del momento. Presione los botones "+" o "-" para seleccionar la configuración de humedad. La humedad se ajusta en incrementos de 5% cada vez que se presiona el botón. El rango ajustable es entre 30% y 90% de humedad relativa. 10 segundos después de haber configurado la humedad, la pantalla volverá a mostrar la humedad del momento.

PANTALLA DE CONFIGURACIÓN DEL TEMPORIZADOR:

Cuando la unidad está en funcionamiento, se muestra la humedad del momento. Presione el botón del TEMPORIZADOR para apagar la máquina automáticamente. Presione los botones "+" o "-" para seleccionar un tiempo específico. 10 segundos después de que aparece el temporizador, la pantalla volverá a la humedad del momento.

Cuando la unidad esté en espera, presione el botón del TEMPORIZADOR para configurar el encendido automático de la máquina. Presione los botones "+" o "-" para seleccionar un tiempo específico.

7) LUZ DE CUBETA LLENA: Cuando el tanque de agua esté lleno, se iluminará la luz de cubeta llena.

8) LUZ DE DESCONGELACIÓN: Cuando la temperatura es baja, la unidad entra en modo de descongelación y se ilumina la luz de descongelación.

INSTRUCCIONES DE FUNCIONAMIENTO

INICIO DEL FUNCIONAMIENTO

1. Coloque el producto en posición vertical sobre una superficie plana, nivelada y resistente al calor. Asegúrese de que no haya nada inflamable o sensible al calor en un radio de 99,06 cm. El funcionamiento del producto en cualquier otra posición podría ser peligroso.
2. Inserte el enchufe en un tomacorriente de pared adecuado. El deshumidificador es apto para funcionar en un suministro de electricidad con el mismo voltaje que el indicado en la etiqueta de clasificación.
3. Asegúrese de que el tanque de agua esté ubicado correctamente. Después de encender la máquina por primera vez, si se ilumina la luz de "Cubeta llena", extraiga el tanque de agua y compruebe que la palanca "flotador" pueda moverse libremente, luego devuelva el tanque de agua a la posición correcta (Fig. 1).

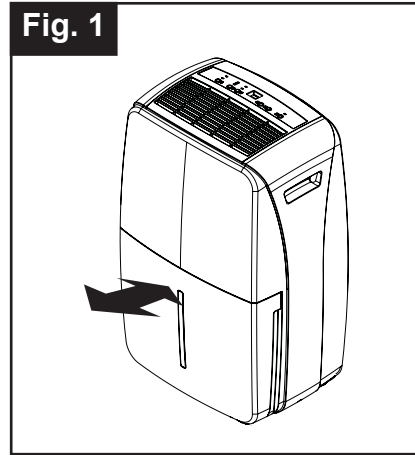

LUZ INDICADORA DE TANQUE LLENO DE AGUA (ROJA)

Cuando el tanque de agua está lleno y/o en posición incorrecta dentro del gabinete, la luz roja indicadora de tanque lleno de agua se enciende y permanece encendida hasta el momento en que el tanque se vacía y/o reubica correctamente.

Esta condición tendrá como resultado el apagado inmediato del sistema de deshumidificación (el compresor y el motor del ventilador dejan de funcionar). Esta es una característica de seguridad. Cuando el tanque de agua esté vacío y/o reubicado correctamente, el deshumidificador reanudará automáticamente su funcionamiento.

NOTA: Pueden pasar varios minutos antes de que las condiciones de funcionamiento se reanuden.

LUZ DE CUBETA LLENA

- Cuando el tanque de agua esté lleno, la máquina se detendrá y se iluminará la de "Cubeta llena".
 - El tanque de agua debe retirarse con cuidado de la máquina, deslizándolo hacia afuera desde la parte del frente de la unidad, y debe vaciarse. Cuando el tanque vacío se reubique correctamente en la máquina, la unidad arrancará y funcionará normalmente (Fig. 2).
- NOTA:** Use ambas manos para vaciar el tanque de agua con cuidado.

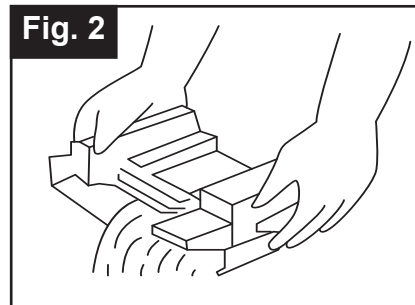

CONFIGURACIÓN PREDETERMINADA DE FÁBRICA

Cada vez que la unidad se desconecta y vuelve a conectar y/o en caso de una falla de alimentación, el tablero de circuitos electrónicos adopta automáticamente la siguiente configuración de fábrica:

Configuración de humedad: 60% Velocidad del ventilador: Baja

NOTA: En caso de una falla de alimentación, la unidad adoptará de forma predeterminada la última configuración del programa utilizada cuando se restablezca la alimentación.

FUNCIONAMIENTO DEL TANQUE DE AGUA

La instalación apropiada del tanque de agua es fundamental para que el deshumidificador funcione de forma confiable. El tanque de agua conserva el agua condensada acumulada, mediante un interruptor de seguridad controla el nivel de agua y el funcionamiento del proceso de deshumidificación. Cuando el tanque de agua está lleno y/o accidentalmente se desplace dentro del gabinete, el activador del interruptor de flotador (que se encuentra dentro del tanque) interrumpe el contacto con el interruptor de seguridad. Esta condición tiene como resultado el apagado inmediato del compresor y el sistema de motor del ventilador, lo que evita que la humedad se condense.

NOTA: Nunca fuerce ni intente anular el sistema de interruptor de flotador (de seguridad) de nivel del agua.

INSTRUCCIONES DE FUNCIONAMIENTO

DESCONGELACIÓN

Cuando la máquina funciona a temperaturas bajas (menos de 18 °C o 64,4 °F), la superficie del evaporador puede acumular una capa de escarcha que reduciría la eficacia de la máquina.

Cuando esto ocurra, la máquina entrará en modo de descongelamiento periódico. La máquina funcionará en temperaturas mínimas de 5 °C (41 °F). El tiempo de descongelación puede variar. Si la máquina se congela, se debe apagar el suministro de electricidad y reiniciarse. Si la temperatura ambiente sigue siendo inferior a 5 °C (41 °F), se debe apagar la máquina.

DESHUMIDIFICACIÓN

SELECCIÓN DEL MODO DE DESHUMIDIFICACIÓN:

- 1) Para encender la unidad, presione el botón de ENCENDIDO / APAGADO.
- 2) Presione el botón de humedad para seleccionar un valor de funcionamiento de humedad relativa deseado (30% a 90%).

SELECCIÓN DE VELOCIDAD DEL VENTILADOR: Seleccione la velocidad del ventilador en el teclado. La velocidad que seleccione se identifica con la luz indicadora (iluminada) que se encuentra directamente sobre el modo de selección.

FILTRO DE AIRE

Este deshumidificador contiene un filtro de aire extraíble, que se encuentra en la parte posterior de la unidad (detrás de la rejilla de entrada de aire), directamente sobre el compartimiento del tanque de agua. Un filtro de aire bloqueado u obstruido reduce la entrada de aire, lo que tiene un impacto negativo en la eficacia de funcionamiento.

Después de 250 horas de funcionamiento, la luz indicadora se encenderá para recordarle que debe limpiar el filtro. Retire el filtro y límpielo. Presione para apagar la luz. Consulte "PASOS PARA LA LIMPIEZA DEL FILTRO DE AIRE".

IMPORTANTE: Nunca utilice la unidad sin colocar el filtro de aire en su lugar.

PASOS PARA LA LIMPIEZA DEL FILTRO DE AIRE:

- 1) Extraiga con suavidad el filtro de aire (Fig.3).
- 2) Limpie el filtro con la aspiradora o lávelo con agua caliente y séquelo con un paño seco.
- 3) Vuelva a colocar el filtro de aire en su lugar y continúe utilizando el deshumidificador.

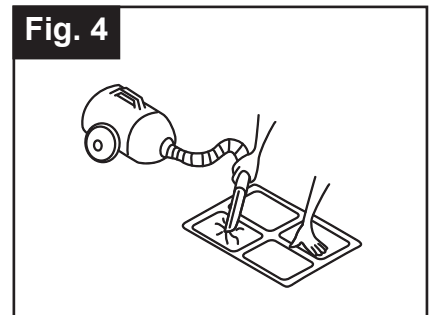
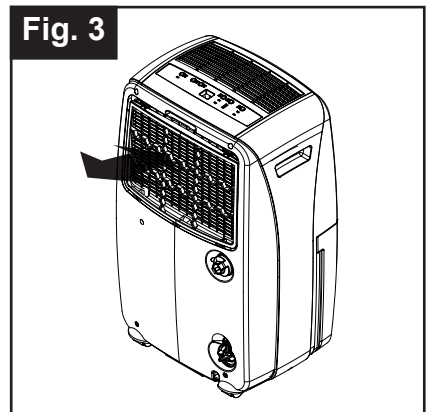

INSTRUCCIONES DE FUNCIONAMIENTO

INSTALACIÓN DE LA MANGUERA DE DESAGÜE DE PVC

Cuando el tanque de agua está lleno y/o en posición incorrecta dentro del gabinete, la luz roja indicadora de tanque lleno de agua se enciende y permanece encendida hasta el momento en que el tanque se vacía y/o reubica correctamente.

Esta condición tendrá como resultado el apagado inmediato del sistema de deshumidificación (el compresor y el motor del ventilador dejan de funcionar). Esta es una característica de seguridad. Cuando el tanque de agua esté vacío y/o reubicado correctamente, el deshumidificador reanudará automáticamente su funcionamiento.

NOTA: Pueden pasar varios minutos antes de que las condiciones de funcionamiento se reanuden.

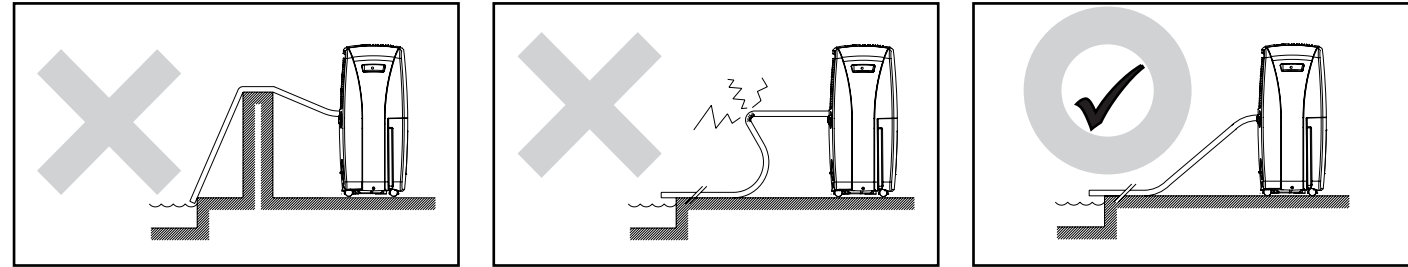

DESAGÜE CONTINUO (no se incluye la manguera para jardín)

1. Para evitar tener que vaciar periódicamente el tanque de agua, esta unidad se puede configurar para desagüe continuo. Puede utilizar una manguera para jardín y conectarla al conector de desagüe continuo.
2. Desatornille y retire la cubierta del desagüe que se encuentra en la parte trasera de la unidad (Fig. A).
3. Retire el tapón de goma suave que se encuentra en el tanque de agua por seguridad (Fig. B).
4. Asegúrese de que el anillo sellador de goma está colocado correctamente en el extremo de la manguera, como se muestra en la (Fig. C).
5. Conecte la manguera para jardín al puerto de desagüe (Fig. D).
6. Apriete la manguera para jardín girándola en dirección de las manecillas del reloj en la parte posterior de la unidad (Fig. D)
7. Coloque la cubeta en su ubicación original (Fig. E).

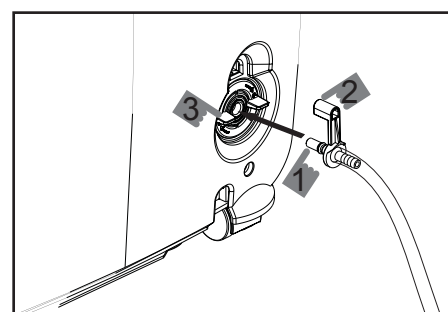
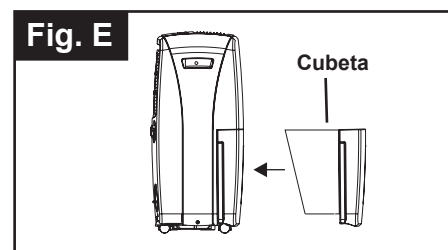
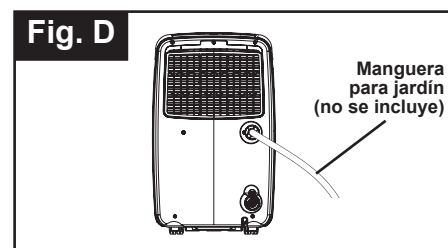
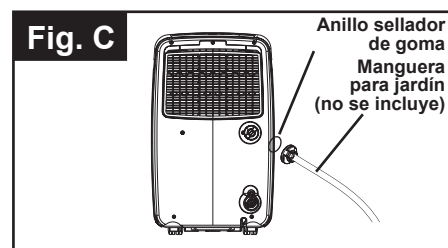
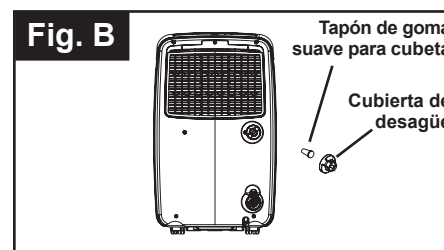
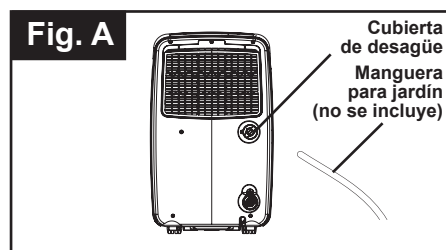

DESAGÜE CONTINUO CON LA BOMBA (solo el artículo #0526051)

El sistema de bomba permite la eliminación de agua de hasta 5 m de altura.

Instalación:

- 1) Inserte la conexión de la manguera de desagüe en el conector de la bomba de desagüe, que se encuentra en la parte posterior del deshumidificador (Fig. 1).
- 2) Compruebe que la conexión de la manguera de desagüe se haya encajado en su posición (Fig. 2).

Desensamblado:

Para retirar la manguera de desagüe, gire la perilla en dirección de las manecillas del reloj a 45 grados y el conector saldrá mientras retira la conexión de la manguera de desagüe del conector de la bomba de desagüe. (Fig. 3)

CUIDADO Y MANTENIMIENTO

LIMPIEZA

PRECAUCIÓN: Antes de intentar limpiar y/o realizar mantenimiento a esta unidad, siempre desconecte el cable del suministro de electricidad del tomacorriente.

- 1) NO use gasolina, benceno, disolvente de pintura ni cualquier otro químico para limpiar esta unidad, ya que estas sustancias dañarán o deformarán los componentes plásticos y el brillo del acabado.
- 2) Nunca intente limpiar la unidad vertiendo agua directamente sobre cualquiera de las superficies, ya que esto provocaría el deterioro de los componentes eléctricos y el aislamiento del cableado.
- 3) Use solo detergente suave para lavar platos, agua tibia y un paño suave para limpiar la superficie de la unidad y séquela bien.

ALMACENAJE

Cuando no use el deshumidificador por períodos prolongados, siga estas instrucciones:

- 1) Desconecte el cable de alimentación del suministro de electricidad.
- 2) Vacíe el tanque de agua y séquelo bien con un paño.
- 3) Limpie bien el filtro de aire.
- 4) Vuelva a guardar la unidad en su caja original.
- 5) Almacene la unidad en posición vertical en un lugar seco.

SOLUCIÓN DE PROBLEMAS

En ocasiones, es posible que tenga algunos problemas menores para los que no es necesario llamar a Servicio al Cliente. Use esta guía de solución de problemas para identificar los posibles problemas que pudiera estar experimentando.

PROBLEMA	CAUSA POSIBLE
1) La unidad no funciona.	<ul style="list-style-type: none"> • Revise la conexión del cable de alimentación. • Revise el tomacorriente para ver si hay un fusible fundido. • Revise si el tanque de agua está lleno (si es así, vacíelo). • Revise que el tanque de agua esté bien instalado.
2) Capacidad de deshumidificación (eliminación de humedad) baja.	<ul style="list-style-type: none"> • La temperatura ambiente (de la habitación) es demasiado baja (inferior a 5 °C o 41°F). • Mala circulación del aire/obstrucción de la rejilla frontal. • El filtro de aire está sucio y/o bloqueado. • La humedad relativa en el entorno es muy baja.
3) La configuración de humedad relativa no se alcanzó después de un período prolongado de funcionamiento.	<ul style="list-style-type: none"> • Revise que todas las ventanas y puertas estén cerradas. • El área o la habitación es demasiado grande para la capacidad del deshumidificador.

GARANTÍA

GARANTÍA LIMITADA DE ELECTRODOMÉSTICOS

La calidad de este producto está garantizada contra defectos de fabricación en los materiales y la mano de obra, siempre que la unidad se use en las condiciones de funcionamiento normales previstas por el fabricante. Esta garantía solamente está disponible para la persona a la que el fabricante, o un distribuidor autorizado por el fabricante, vendió la unidad y no es transferible.

TÉRMINOS DE GARANTÍA

Las piezas plásticas cuentan con garantía por un período de treinta (30) días desde la fecha de compra, sin extensiones.

Los primeros 12 meses:

Durante los primeros doce (12) meses, todas las piezas funcionales de este producto que se encuentren defectuosas, serán reparadas o reemplazadas, a opción del garante, sin costo alguno para el comprador ORIGINAL.

Para obtener servicio: Llame al 1-800-643-0067 o DEVUELVA EL PRODUCTO A LA TIENDA DONDE LO COMPRÓ PARA QUE LO REEMPLACEN.

EXCLUSIONES

Salvo lo aquí indicado, no existen otras garantías, condiciones, representaciones o garantías, expresas o implícitas, hechas o previstas por el fabricante o sus distribuidores autorizados y todas las demás garantías, condiciones, representaciones o garantías, incluidas las garantías, condiciones, representaciones o garantías en virtud de cualquier Ley de venta de bienes o legislación o estatuto similar quedan expresamente excluidas. Salvo lo aquí indicado, el fabricante no será responsable por ningún daño a personas o a la propiedad, incluida la unidad en sí, independientemente de su causa o los daños ocasionados por el mal funcionamiento de la unidad y por la compra de la unidad; el comprador acuerda mediante el presente indemnizar y eximir de responsabilidad al fabricante de cualquier reclamación por daños a personas o a la propiedad causados por la unidad.

Dado que algunos estados no permiten la limitación o exclusión de daños accidentales o resultantes, o no permiten limitaciones en garantías implícitas, las limitaciones y exclusiones anteriores pueden no aplicarse a usted. Esta garantía le otorga derechos legales específicos, pero podría tener también otros derechos que varían según el estado.

DISPOSICIONES GENERALES

Ninguna garantía o seguro de lo contenido o establecido en el presente se aplicará cuando el daño o la reparación sea causada por cualquiera de los siguientes:

- 1) Falla de energía.
- 2) Daño en el tránsito o al mover el electrodoméstico.
- 3) Suministro de electricidad inadecuado como bajo voltaje, cableado de la casa defectuoso o fusibles inadecuados.
- 4) Accidentes, alteraciones, abuso o mal uso del electrodoméstico, como circulación inadecuada de aire en la habitación o condiciones anormales de operación (temperatura ambiente demasiado alta o baja).
- 5) Uso con fines comerciales o industriales (es decir, si el electrodoméstico no se instala en una residencia doméstica).
- 6) Incendio, daños producidos por agua, robo, guerra, motín, hostilidad, desastres naturales como huracanes, inundaciones, etc.
- 7) Llamadas de Servicio al Cliente para educación del cliente.
- 8) Instalación inadecuada (es decir, construcción de un electrodoméstico independiente o utilización de un electrodoméstico al aire libre que no esté aprobado para dicho uso).

Se requerirá un comprobante de la fecha de compra para las reclamaciones de garantía, conserve los comprobantes de venta.

Lowes.com

IDYLIS®

LISTA DE PIEZAS DE REPUESTO

Para obtener piezas de repuesto, llame a nuestro Departamento de Servicio al Cliente al 1-800-643-0067, de lunes a jueves de 8 a.m. a 6 p.m., y los viernes de 8 a.m. a 5 p.m., hora estándar del Este.

PARTE	DESCRIPCIÓN	REFERENCIA # (Artículo #0526011)	REFERENCIA # (Artículo #0526051)
1	Recipiente de desagüe	D5401-870-A-A5	D5401-870-A-C7
2	Ruedecillas	D7402-100	D7402-100
3	Tapa suave	D7324-030	D7324-030
4	Enchufe	D7306-160-A-A5	D7306-160-A-C7
5	Filtro de aire	D7301-540-A-A5	D7301-540-A-C7
6	Rejilla de entrada	D4255-210-A-A5	D4255-210-A-C7
7	Tubo de desagüe	---	VB015PF5.5-5000

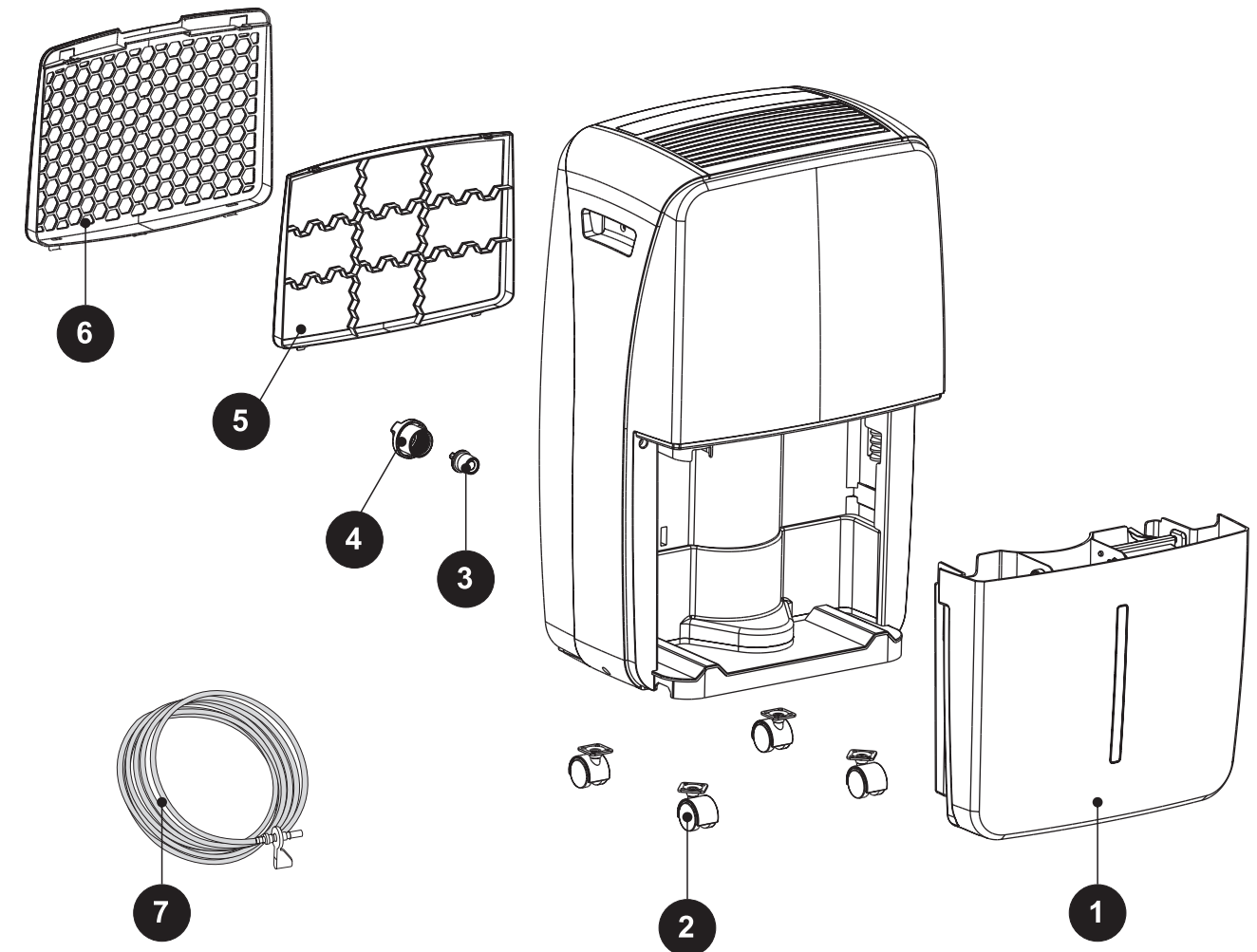

Impreso en China
Idylis® es una marca registrada de LF, LLC.
Todos los derechos reservados.

Lowes.com

IDYLIS®